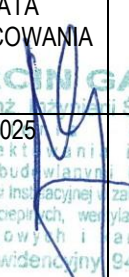

ZAŁĄCZNIKI

PROJEKT ZAGOSPODAROWANIA TERENU

INWESTOR:	FORTUM NETWORK WROCŁAW SP Z O.O. UL. SŁONIMSKIEGO 1A, 50-304 WROCŁAW
NAZWA ZAMIERZENIA BUDOWLANEGO	PRZEBUDOWA ODCINKA ISTNIEJĄCEJ SIECI CIEPŁOWNICZEJ TRADYCYJNEJ 2XDN700 NA SIEĆ CIEPŁOWNICZĄ 2XDN700 W TECHNOLOGII RUR PREIZOLOWANYCH OD KOMORY CIEPŁOWNICZEJ K-IIA/18 PRZY UL. DUŃSKIEJ DO KOMORY CIEPŁOWNICZEJ K-IIA/20 PRZY UL. MUCHOBORSKIEJ
ADRES KATEGORIA OBIEKTU BUDOWLANEGO	WROCŁAW REJON UL. DUŃSKIEJ/TRAKTATOWEJ/MUCHOBORSKIEJ Kategoria obiektu budowlanego: XXVI
IDENTYFIKATORY DZIAŁEK EWIDENCYJNYCH	JE: Wrocław, Obr.: MUCHOBÓR MAŁY - 026401_1.0037.AR_5.76/9 JE: Wrocław, Obr.: MUCHOBÓR MAŁY - 026401_1.0037.AR_5.76/7 JE: Wrocław, Obr.: MUCHOBÓR MAŁY - 026401_1.0037.AR_6.2/1 JE: Wrocław, Obr.: MUCHOBÓR MAŁY - 026401_1.0037.AR_3.85/3 JE: Wrocław, Obr.: MUCHOBÓR MAŁY - 026401_1.0037.AR_6.1/1 JE: Wrocław, Obr.: MUCHOBÓR MAŁY - 026401_1.0037.AR_6.3/23 JE: Wrocław, Obr.: MUCHOBÓR MAŁY - 026401_1.0037.AR_6.3/24 JE: Wrocław, Obr.: MUCHOBÓR MAŁY - 026401_1.0037.AR_6.3/14 JE: Wrocław, Obr.: MUCHOBÓR MAŁY - 026401_1.0037.AR_6.5/1 JE: Wrocław, Obr.: MUCHOBÓR MAŁY - 026401_1.0037.AR_6.3/15 JE: Wrocław, Obr.: MUCHOBÓR MAŁY - 026401_1.0037.AR_6.7/3 JE: Wrocław, Obr.: MUCHOBÓR MAŁY - 026401_1.0037.AR_6.8/5

ZESPÓŁ AUTORSKI	IMIĘ I NAZWISKO	SPECJALNOŚĆ I NUMER UPRAWNIEŃ BUDOWLANYCH	ZAKRES OPRACOWANIA	DATA OPRACOWANIA	PODPIS
Projektant:	mgr inż. Marcin Gawron	Do projektowania i do kierowania robotami budowlanymi bez ograniczeń w specjalności instalacyjnej w zakresie sieci, instalacji i urządzeń cieplnych, wentylacyjnych, gazowych, wodociagowych i kanalizacyjnych nr 94/DOS/05	Branża sanitarna	10.12.2025	MARCIN GAWRON mgr inż. Branża Środowiska 

SPIS ZAŁĄCZNIKÓW DO PROJEKTU ZAGOSPODAROWANIA TERENU

SPIS ZAWARTOŚCI		Str.
	1. INFORMACJA BIOZ	4
	2. Opinia Dolnośląskiego Wojewódzkiego Konserwatora Zabytków nr WZA.5183.3710.2024.SJ z dnia 13.08.2024	10
	3. Protokół z Biura Narad Koordynacyjnych – Zarząd Geodezji, Kartografii i Katastru Miejskiego we Wrocławiu nr ZGKIKM . TZ.6630.725.2025	12
	4. Decyzja ZDIUM nr 1519/2024 oraz uzgodnienie z dnia 28.10.2024	15
	5. Uzgodnienie z Zarządem Zieleni Miejskiej nr DU.451.719.2025.4.KJ z dnia 10.09.2025	18
	6. Uzgodnienie trasy sieci i przyłącza z Fortum Network Wrocław SP z o.o.	21

INFORMACJA DOTYCZĄCA BEZPIECZEŃSTWA I OCHRONY ZDROWIA

INWESTOR:	FORTUM NETWORK WROCŁAW SP Z O.O. UL. SŁONIMSKIEGO 1A, 50-304 WROCŁAW
NAZWA ZAMIERZENIA BUDOWLANEGO	PRZEBUDOWA ODCINKA ISTNIEJĄCEJ SIECI CIEPŁOWNICZEJ TRADYCYJNEJ 2XDN700 NA SIEĆ CIEPŁOWNICZĄ 2XDN700 W TECHNOLOGII RUR PREIZOLOWANYCH OD KOMORY CIEPŁOWNICZEJ K-IIA/18 PRZY UL. DUŃSKIEJ DO KOMORY CIEPŁOWNICZEJ K-IIA/20 PRZY UL. MUCHOBORSKIEJ
ADRES KATEGORIA OBIEKTU BUDOWLANEGO	WROCŁAW REJON UL. DUŃSKIEJ/TRAKTATOWEJ/MUCHOBORSKIEJ Kategoria obiektu budowlanego: XXVI

Projektant:	MARCIN GAWRON	Do projektowania i do kierowania robotami budowlanymi bez ograniczeń w specjalności instalacyjnej w zakresie sieci, instalacji i urządzeń ciepłych, wentylacyjnych, gazowych, wodociagowych i kanalizacyjnych nr 94/DOŚ/05	Sieć i przyłącza cieplne	10.12.2025	
Adres:	WROCŁAW UL. PIĘKNA 23G/m11; 50-506				

MARCIN GAWRON
 mgr inż. Inżynieria Środowiska
 Uprawnienia budowlane
 do projektowania i kierowania
 robotami budowlanymi bez ograniczeń
 w specjalności instalacyjnej w zakresie sieci, instalacji
 i urządzeń ciepłych, wentylacyjnych, gazowych,
 wodociagowych i kanalizacyjnych
 Nr ewidencyjny 94/DOŚ/05

ZAŁĄCZNIK NR. 1. INFORMACJA DOTYCZĄCA BEZPIECZEŃSTWA I OCHRONY ZDROWIA (BIOZ).

W czasie robót budowlanych przewiduje się roboty budowlane stwarzające szczególne zagrożenie bezpieczeństwa i zdrowia ludzi określone zgodnie z **rozporządzeniem MINISTRA INFRASTRUKTURY z dnia 23 czerwca 2003 r. w sprawie informacji dotyczącej bezpieczeństwa i ochrony zdrowia oraz planu bezpieczeństwa i ochrony zdrowia**.

Należą do nich:

- Roboty budowlane, których charakter, organizacja lub miejsce prowadzenia stwarza szczególnie wysokie ryzyko powstania zagrożenia bezpieczeństwa i zdrowia ludzi, a w szczególności przysypania ziemią lub upadku z wysokości:
- wykonywanie wykopów o ścianach pionowych bez rozparcia o głębokości większej niż 1,5 m oraz wykopów o bezpiecznym nachyleniu ścian o głębokości większej niż 3,0 m,
- roboty wykonywane przy użyciu dźwigów lub śmigłowców,
- robót budowlanych prowadzonych w pobliżu linii wysokiego napięcia lub czynnych linii komunikacyjnych:
- robót budowlanych prowadzonych w studniach, pod ziemią i w tunelach:
- roboty związane z wykonywaniem przejść rurociągów pod przeszkodami metodami: tunelową, przecisku lub podobnymi;
- robót budowlanych prowadzonych przy montażu i demontażu ciężkich elementów prefabrykowanych - roboty, których masa przekracza 1,0 t.
- roboty budowlane przy prowadzeniu, których występują działania substancji chemicznych lub czynników biologicznych zagrażających bezpieczeństwu i zdrowiu ludzi:

INFORMACJA DOTYCZĄCA BEZPIECZEŃSTWA I OCHRONY ZDROWIA:

ADRES OBIEKTU BUDOWLANEGO: WROCLAW REJON ul. Lubuskiej/Zaporoskiej

INWESTOR: FORTUM NETWORK WROCLAW SP Z O.O. UL. SŁONIMSKIEGO 1A, 50-304 WROCLAW

PROJEKTANT: MARCIN GAWRON WROCLAW UL. PIĘKNA 23G/m11; 50-506

1. Zakres robót dla całego zmiernienia budowlanego oraz kolejność realizacji poszczególnych obiektów.

ZAKRES:

- przebudowa i budowa sieci cieplnej oraz przyłączy ciepłych

KOLEJNOŚĆ REALIZACJI OBIEKTÓW:

- przygotowanie zaplecza
- wytyczne geodezyjne
- wykopy liniowe do 6 m (skarpowanie wykopów do 45st)
- prace demontażowe
- prace montażowe sieci
- próby
- odtworzenie terenów zgodnie z uzgodnieniami

2. Wykaz istniejących obiektów budowlanych

- istniejące budynki wg projektu zagospodarowania terenu

3. Elementy zagospodarowania działki lub terenu, które mogą stwarzać zagrożenie dla bezpieczeństwa i zdrowia ludzi.

Czas występowania: okres trwania budowy Skala zagrożenia: średnie, przy dobrej organizacji robót i przestrzeganiu zasad BHP.

4. Przewidywane zagrożenia występujące podczas realizacji robót budowlanych, określające skalę i rodzaje zagrożeń oraz miejsce ich wystąpienia.

Podczas realizacji robót budowlanych mogą nastąpić poniższe zagrożenia dla bezpieczeństwa i zdrowia pracowników wykonujących roboty budowlane:

- prace demontażowe

- Upadek pracownika lub osoby postronnej do wykopu
- Zasypanie pracownika w wykopie przy wykopach głębszych niż 1,5 m
- Potrącenie pracownika lub osoby postronnej łyżką koparki lub najechaniem na osobę

- popażenie lub zatrucie przy pracach demontażowych palnikiem
- demontaż ścian o wysokości ok 5 m
- demontaż izolacji azbestowej

Skala zagrożenia: duże, Wymagana dobra organizacja, szczególny nadzór oraz przestrzeganiu zasad BHP

- wykopy liniowe

- Upadek pracownika lub osoby postronnej do wykopu
- Zasypanie pracownika w wykopie przy wykopach głębszych niż 1,5 m
- Potrącenie pracownika lub osoby postronnej łyżką koparki lub najechaniem na osobę

Skala zagrożenia: duże, Wymagana dobra organizacja, szczególny nadzór oraz przestrzeganiu zasad BHP

- prace spawalnicze

Najbardziej rozpowszechnionymi rodzajami spawania są: spawanie gazowe z użyciem acetyleny i tleny oraz spawanie elektryczne. Cięcie: palnikiem tlenowym oraz urządzeniami mechanicznymi.

Najczęściej występujące zagrożenia przy pracach spawalniczych: - poparzenia - oddziaływanie dymów spawalniczych - uszkodzenia wzroku i skóry na skutek promieniowania nadfioletowego i podczerwonego - zagrożenie pożarem lub wybuchem - zagrożenie porażeniem prądem elektrycznym - zagrożenie rozerwaniem tarczy tnącej – hałas.

Czas występowania: okres trwania budowy Skala zagrożenia: małe, przy dobrej organizacji robót i przestrzeganiu zasad BHP

- składowanie materiałów

- elementy instalacji - rury: sztangy 6/12/16 m
- materiały workowane: cement, kleje,
- materiały sypkie: piasek, grunt pierwotny do odtworzeń
- studnie betonowe studzienne - włazy żeliwne, betonowe

Najczęściej występujące zagrożenia przy składowaniu materiałów: - uszkodzenia rąk i nóg - przygniecenie lub uderzenie
Czas występowania: okres trwania budowy Skala zagrożenia: małe, przy dobrej organizacji robót i przestrzeganiu zasad BHP.

- ręczne prace transportowe.

- elementy instalacji - rury: sztangy 6 -12 m
- materiały workowane: cement, kleje,
- materiały sypkie: piasek, grunt pierwotny do odtworzeń
- studnie betonowe studzienne - włazy żeliwne

Najczęściej występujące zagrożenia przy transporcie materiałów: - uszkodzenia rąk i nóg - przygniecenie lub uderzenie
Czas występowania: okres trwania budowy Skala zagrożenia: duże. Wymagana dobra organizacja, szczególny nadzór oraz przestrzeganiu zasad BHP.

5. Wskazanie sposobu prowadzenia instruktażu pracowników przed przystąpieniem do realizacji robót szczególnie niebezpiecznych.

Przed rozpoczęciem prac budowlanych należy przeszkolić wszystkich pracowników pod kątem występowania niebezpieczeństw związanych z charakterem robót prowadzonych na obiekcie, ze szczególnym uwzględnieniem robót dla których skala zagrożenia jest duża.

6. Środki techniczne i organizacyjne zapobiegające niebezpieczeństwom wynikającym z wykonywania robót budowlanych w strefach szczególnego zagrożenia zdrowia lub w ich sąsiedztwie.

Nieprzestrzeganie przepisów BHP na placu budowy prowadzi do powstania bezpośrednich zagrożeń dla życia lub zdrowia pracowników. Wykonawca prac ma obowiązek zapewnienia pracownikom niezbędnego sprzętu ochrony osobistej jak: - rękawice ochronne - okulary ochronne - gogle lub przyłbice ochronne - ochronniki słuchu - odzież i obuwie robocze. Osoba kierująca pracami jest obowiązana; - organizować stanowisko pracy zgodnie z przepisami i zasadami BHP

OPIS SZCZEGÓŁOWY.

Zgodnie z prawem budowlanym opracowanie planu „BIOZ” jest obowiązkiem kierownika budowy, w którego kompetencjach leży między innymi koordynacja realizacji zadań zapobiegających zagrożeniom bezpieczeństwa pracy i służących ochronie zdrowia pracowników budowy. Plan ten ma pomóc kierownikowi budowy w prowadzeniu robót budowlanych zgodnie z przepisami bezpieczeństwa i higieny pracy, w projektowaniu stanowisk pracy i lepszej organizacji robót, w przewidywaniu i eliminowaniu zagrożeń, a także zawierać założenia techniczne, organizacyjne i czasowe planowanych robót budowlanych oraz ich określonych etapów.

Zakres robót dla całego zamierzenia budowlanego oraz kolejność realizacji poszczególnych obiektów

Przedmiotem zamierzenia budowlanego jest budowa sieci preizolowanej.

Wykaz obiektów istniejących.

W rejonie budowanej sieci występuje uzbrojenie podziemne (wodociąg, kanalizacja deszczowa i sanitarna, gazociągi, kable telekomunikacyjne, kable elektroenergetyczne, słupy energetyczne naziemne), które jednak nie koliduje z zakresem przewidzianych robót.

Elementy zagospodarowania działki lub terenu, które mogą stwarzać zagrożenie bezpieczeństwa i zdrowia ludzi.

Istniejące zagospodarowanie terenu nie stwarza zagrożenia bezpieczeństwa i zdrowia ludzi. Należy jednak zwrócić szczególną uwagę podczas prac budowlanych przy wykopach.

Przewidywane zagrożenia występujące podczas realizacji robót budowlanych oraz ogólne warunki ich eliminacji.

Podczas realizacji prac mogą wystąpić zagrożenia:

- przy wykonywaniu wykopów,
- przy pracach w pobliżu istniejącego uzbrojenia,
- podczas rozładunku materiału.

Zagrożenia występujące przy wykonywaniu robót ziemnych:

- upadek pracownika lub osoby postronnej do wykopu,
- potrącenie pracownika lub osoby postronnej przy wykonywaniu robót na terenie budowy lub w miejscu dostępnym dla osób postronnych (brak wyгородzenia strefy niebezpiecznej),
- możliwość podtopienia, porażenia prądem, zatrucia i wybuchu gazu.

Roboty ziemne powinny być prowadzone na podstawie projektu, określającego położenie instalacji i urządzeń podziemnych, mogących znaleźć się w zasięgu prowadzonych robót. Przed przystąpieniem do wykonywania robót ziemnych należy bezwzględnie wykonać przekopy próbne mające na celu zidentyfikowanie uzbrojenia podziemnego. Wykonywanie robót ziemnych w bezpośrednim sąsiedztwie sieci, takich jak:

- elektroenergetyczne,/+
- telekomunikacyjne,
- ciepłownicze,
- wodociągowe i kanalizacyjne,
- gazowe,

powinno być poprzedzone określeniem przez kierownika budowy bezpiecznej odległości od istniejącej sieci, w jakiej mogą być one wykonywane i sposobu wykonywania tych robót. W czasie wykonywania robót ziemnych miejsca niebezpieczne należy ogrodzić i umieścić napisy ostrzegawcze. W czasie wykonywania robót w miejscach dostępnych dla osób niezatrudnionych przy tych robotach, należy wokół wykopów pozostawionych na czas zmroku i w nocy ustawić balustrady zaopatrzone w światło ostrzegawcze koloru czerwonego. Należy również ustalić rodzaje prac, które powinny być wykonywane, przez co najmniej dwie osoby, w celu zapewnienia asekuracji, ze względu na możliwość wystąpienia szczególnego zagrożenia dla zdrowia lub życia ludzkiego. Dotyczy to prac wykonywanych o głębokości poniżej terenu większej od 2,0 m. Składowanie urobku jest dozwolone tylko w miejscu ustalonym z Zamawiającym. Ruch środków transportowych powinien odbywać się poza granicą klina naturalnego odłamu gruntu. Przebywanie osób pomiędzy ścianą kanału a koparką, nawet w czasie postoju jest zabronione. Maszyny i inne urządzenia techniczne oraz narzędzia zmechanizowane powinny być montowane, eksploatowane i obsługiwane zgodnie z instrukcją producenta oraz spełniać wymagania określone w przepisach dotyczących systemu oceny zgodności. Maszyny i inne urządzenia techniczne, podlegające dozorowi technicznemu, mogą być używane na terenie budowy tylko wówczas, jeżeli wystawiono dokumenty uprawniające do ich eksploatacji. Wykonawca, użytkujący maszyny i inne urządzenia techniczne,

niepodlegające dozorowi technicznemu, powinien udostępnić organom kontroli dokumentację techniczną – ruchową lub instrukcję obsługi tych maszyn lub urządzeń. Operatorzy lub maszyniści żurawi, maszyn budowlanych, kierowcy wózków i innych maszyn o napędzie silnikowym powinni posiadać wymagane kwalifikacje.

Zagrożenia występujące przy wykonywaniu robót demontażowych izolacji z azbestem wiążą się przede wszystkim z pyleniem azbestu przy wykonywaniu obróbki mechanicznej czyli cięciu, wierceniu, oraz rozbijaniu. Otuliny azbestowo- cementowe służące do izolacji urządzeń ciepłowniczych należą do klasy II wyrobów zawierających azbest.

Obowiązkiem Wykonawcy przy pracach polegających na zabezpieczeniu i usuwaniu wyrobów zawierających azbest jest:

- uzyskanie pozwolenia, decyzji zatwierdzającej program gospodarowania odpadami niebezpiecznymi albo złożenie organowi informacji o wytwarzanych odpadach oraz o sposobie gospodarowania odpadami niebezpiecznymi (zależnie od ilości wytwarzanych odpadów),
- przeszkolenie przez uprawnioną instytucję zatrudnianych pracowników i osób kierujących lub nadzorujących, w zakresie bezpieczeństwa i higieny pracy przy zabezpieczaniu i usuwaniu tych wyrobów oraz w zakresie przestrzegania procedur dotyczących bezpiecznego postępowania z wyrobami zawierającymi azbest,
- opracowanie przed rozpoczęciem prac szczególnego planu prac usuwania wyrobów zawierających azbest, obejmującego w szczególności:
 - identyfikację azbestu w przewidzianych do usunięcia materiałach, na podstawie udokumentowanej informacji od właściciela lub zarządcy obiektu albo też na podstawie badań przeprowadzonych przez akredytowane laboratorium,
 - informacje o metodach wykonywania planowanych prac,
 - zakres niezbędnych zabezpieczeń pracowników oraz środowiska przez narażeniem na szkodliwość emisji azbestu w tym problematykę określoną przepisami dotyczącymi planu bezpieczeństwa i ochrony zdrowia,
 - ustalenie niezbędnego dla rozwoju wykonywanych prac monitoringu powietrza,
 - posiadanie niezbędnego wyposażenia technicznego i socjalnego zapewniającego
 - prowadzenie określonych planem prac oraz zabezpieczeń pracowników i środowiska przed narażeniem na działanie azbestu,
 - zgłoszenie prac polegających na zabezpieczeniu lub usunięciu wyrobów zawierających azbest z obiektu, urządzenia budowlanego lub instalacji przemysłowej, właściwemu organowi nadzoru budowlanego oraz właściwemu okręgowemu inspektorowi pracy;
 - zapewnienie warunków bezpiecznego usuwania wyrobów zawierających azbest z miejsca ich występowania w sposób określony w § 8 rozporządzenia Ministra Gospodarki, Pracy i Polityki Społecznej z dnia 2 kwietnia 2004 r. w sprawie sposobów i warunków bezpiecznego użytkowania i usuwania wyrobów zawierających azbest (Dz.U. Nr 71, poz. 649),
 - złożenie właścicielowi, użytkownikowi wieczystemu lub zarządcy nieruchomości, urządzenia budowlanego, instalacji przemysłowej lub innego miejsca zawierającego azbest, pisemnego oświadczenia o prawidłowości wykonania prac oraz o oczyszczeniu terenu z pyłu azbestowego, z zachowaniem właściwych przepisów technicznych i sanitarnych.

Sposób prowadzenia instruktażu pracowników przed przystąpieniem do realizacji robót szczególnie niebezpiecznych

Do wykonywania prac szczególnie niebezpiecznych mogą być dopuszczeni pracownicy, którzy oprócz wymogów określonych przepisami BHP będą dodatkowo przeszkoleni w zakresie bezpieczeństwa i higieny pracy, z uwzględnieniem konkretnych warunków na budowie. Przed przystąpieniem do realizacji tych prac należy przeprowadzić szkolenie stanowiskowe i zapoznać pracowników z ryzykiem. Kierownik budowy zapewni udzielenie pracownikom instruktażu, ustali imienny podział pracy, a także ustali kolejność wykonywania zadań oraz zapewni sprawdzenie znajomości wymagań BHP przy poszczególnych czynnościach.

Bezpośredni nadzór nad pracami prowadzić będą odpowiednio przeszkoleni mistrzowie. Szkolenia w dziedzinie bezpieczeństwa i higieny pracy dla pracowników zatrudnionych na stanowiskach robotniczych, przeprowadza się jako:

- szkolenie wstępne,
- szkolenie okresowe.

Szkolenia te przeprowadzane są w oparciu o programy poszczególnych rodzajów szkolenia. Szkolenia wstępne ogólne („instruktaż ogólny”) przechodzą wszyscy nowo zatrudniani pracownicy przed dopuszczeniem do wykonywania pracy. Obejmuje ono zapoznanie pracowników z podstawowymi przepisami BHP zawartymi w Kodeksie Pracy, w układach zbiorowych pracy i regulaminach pracy, zasadami BHP obowiązującymi w danym zakładzie pracy oraz zasadami udzielania pierwszej pomocy. Szkolenie wstępne na stanowisku pracy („Instruktaż stanowiskowy”) powinien zapoznać pracowników z zagrożeniami występującymi na określonym stanowisku pracy, sposobami ochrony przed zagrożeniami, oraz metodami bezpiecznego wykonywania pracy na tym stanowisku. Pracownicy przed przystąpieniem do pracy, powinni być zapoznani z ryzykiem zawodowym związanym z pracą na danym stanowisku pracy. Fakt odbycia przez pracownika szkolenia wstępnego ogólnego, szkolenia wstępnego na stanowisku pracy oraz zapoznania z ryzykiem zawodowym, powinien być potwierdzony przez pracownika na piśmie oraz odnotowany w aktach osobowych pracownika.

Szkolenia wstępne podstawowe w zakresie BHP, powinny być przeprowadzone w okresie nie dłuższym niż 6 miesięcy od rozpoczęcia pracy na określonym stanowisku pracy. Szkolenia okresowe w zakresie BHP dla pracowników zatrudnionych na stanowiskach robotniczych, powinny być przeprowadzane w formie instruktażu nie rzadziej niż raz na 3 lata, a na stanowiskach pracy, na których występują szczególne zagrożenia dla zdrowia lub życia oraz zagrożenia wypadkowe – nie rzadziej niż raz w roku. Pracownicy zatrudnieni na stanowiskach operatorów żurawi, maszyn budowlanych i innych maszyn o napędzie silnikowym powinni posiadać wymagane kwalifikacje. Na placu budowy powinny być udostępnione pracownikom do stałego korzystania, aktualne instrukcje bezpieczeństwa i higieny pracy dotyczące:

- wykonywania prac związanych z zagrożeniami wypadkowymi lub zagrożeniami zdrowia pracowników,
- obsługi maszyn i innych urządzeń technicznych,
- postępowania z materiałami szkodliwymi dla zdrowia i niebezpiecznymi,
- udzielania pierwszej pomocy.

W/w instrukcje powinny określać czynności do wykonywania przed rozpoczęciem danej pracy, zasady i sposoby bezpiecznego wykonywania danej pracy, czynności do wykonywania po jej zakończeniu oraz zasady postępowania w sytuacjach awaryjnych stwarzających zagrożenia dla życia lub zdrowia pracowników. Nie wolno dopuścić pracownika do pracy, do której wykonywania nie posiada wymaganych kwalifikacji lub potrzebnych umiejętności, a także dostatecznej znajomości przepisów oraz zasad BHP. Bezpośredni nadzór nad bezpieczeństwem i higieną pracy na stanowiskach pracy sprawują odpowiednio kierownik budowy (kierownik robót) oraz mistrz budowlany, stosownie do zakresu obowiązków.

Środki techniczne i organizacyjne zapobiegające niebezpieczeństwu wynikającemu z wykonania robót budowlanych w strefach szczególnego zagrożenia zdrowia lub w ich sąsiedztwie, w tym zapewniające bezpieczną i sprawną komunikację, umożliwiającą szybką ewakuację na wypadek pożaru, awarii i innych zagrożeń.

Teren robót zgodnie z obowiązującymi przepisami należy oznakować i zabezpieczyć przed wypadnięciem pracowników i osób trzecich. Ruch kołowy wzdłuż terenu budowy odbywać się będzie zgodnie ze znakami drogowymi wg ogólnych przepisów ruchu drogowego. Ruch pieszy odbywać się będzie pobocznymi wzdłuż dróg. Drogi ewakuacyjne na wypadek pożaru, awarii i innych zagrożeń wyznaczone będą z zachowaniem stałej przejeźdźności. Prace w pobliżu istniejącego uzbrojenia np. energetycznego wykonywane będą ręcznie i zabezpieczone na czas wykonywania prac. Należy zastosować następujące środki techniczne zapobiegające niebezpieczeństwu wynikającemu z wykonania robót budowlanych w strefach szczególnego zagrożenia zdrowia lub w ich sąsiedztwie:

- szelki z linkami,
- ubrania robocze,
- oświetlenie,
- środki ochrony indywidualnej,
- środki łączności.

Należy zastosować następujące środki organizacyjne zapobiegające niebezpieczeństwu w strefach szczególnego zagrożenia zdrowia lub w ich sąsiedztwie:

- zapewnienie nadzoru,
- określenie prac wymagających polecenia pisemnego,
- wytypowanie prac wymagających udziału minimum dwóch osób,
- pouczenie pracowników o sposobie ewakuacji,
- szkolenie stanowiskowe,
- imienny podział pracy,
- ustalenie kolejności wykonywania zadań
- sprawdzenie znajomości przepisów BHP przy pracach szczególnie niebezpiecznych z uwzględnieniem konkretnie występujących zagrożeń.

Projektowany zakres powoduje wystąpienie w trakcie realizacji inwestycji prac szczególnie niebezpiecznych jak również zlokalizowanych w strefach szczególnego zagrożenia zdrowia. Przewiduje się następujące zabezpieczenie środków technicznych i organizacyjnych:

- Wszyscy pracownicy prowadzący pracę muszą posiadać:
 - ważne badania lekarskie,
 - ukończone szkolenia w zakresie BHP,
 - odpowiednią odzież i obuwie robocze oraz sprzęt ochrony osobistej.
- Maszyny i urządzenia mogą obsługiwać wyłącznie pracownicy z odpowiednimi uprawnieniami i upoważnieniami.
- Należy określić sposób przechowywania i usuwania odpadów, gruzu oraz utrzymania na budowie czystości i porządku.
- Używane narzędzia muszą być sprawne.
- Powinien być przygotowany system powiadamiający o wypadkach lub zagrożeniach oraz udzielania pomocy.
- Miejsce ewentualnego wypadku zabezpieczyć do ustalenia okoliczności i przyczyny wypadku.
- Pracownicy oraz nadzór zobowiązani są do noszenia kasków ochronnych.
- Technologię transportu urobku i sprzętu należy dostosować do możliwości wynikających z warunków lokalnych z zachowaniem przepisów BHP

MARCIN GAWRON
mgr inż. inżynierii Środowiska
Uprawnienia budowlane
do projektowania i kierowania
robotami budowlanymi bez ograniczeń
w specjalności instalacyjnej w zakresie sieci, instalacji
i urządzeń cieplnych, wentylacyjnych, gazowych,
wodociągowych i kanalizacyjnych
Nr ewidencyjny 94/DOŚ/05

WOJEWÓDZKI URZĄD OCHRONY ZABYTEKÓW WE WROCŁAWIU

ul. Władysława Łokietka 11, 50-243 Wrocław tel. (71) 322 02 83, (71) 395 80 10	dwkz@dwkz.pl ePUAP: /dwkz/skrytka http://wosoz.ibip.wroc.pl/public/ 
---	---

WZA.5183.3710.2024.SJ
rkp 32864

Wrocław, dnia 13 sierpnia 2024 roku

Pan Marcin Gawron
Ul. Piękna 23g/11
50-506 Wrocław

Dot. Opinii w sprawie przebudowy sieci ciepłowniczej kanałowej na sieć w technologii rur preizolowanych we Wrocławiu, w rejonie ulic Duńskiej - Muchoborskiej od komory ciepłowniczej K-IIa/18, dz. 8/5, AM6, Obręb Muchobór Mały do komory ciepłowniczej K IIa/20, dz. 76/7, AM5, Obręb Muchobór Mały. Sieć przebiega przez działki: - dz. nr 76/7, 76/9; AM5; Muchobór Mały, - dz. nr 85/3; AM3; Muchobór Mały, - dz. nr 2/1, 1/1, 3/23, 3/24, 3/14, 3/15, 5/1, 7/3, 8/5; AM6; Muchobór Mały

W odpowiedzi na pismo z dn. 11.07.2024 r. wpł. 11.07.2024 r., w sprawie jak wyżej informuję, że dla w/w zamierzenia nie warunkuje się konieczności przeprowadzenia badań archeologicznych.

Obowiązują następujące uwarunkowania:

- w razie odkrycia w trakcie robót ziemnych obiektów nieruchomych bądź ruchomych zabytków archeologicznych (bądź przedmiotów, co do których istnieje przypuszczenie, że są zabytkami) Inwestor zobowiązany jest wstrzymać prace, zabezpieczyć ten przedmiot przy użyciu dostępnych środków oraz niezwłocznie powiadomić Dolnośląskiego Wojewódzkiego Konserwatora Zabytków. W tym przypadku zostaną podjęte ratownicze badania wykopaliskowe, prowadzone przez uprawnionego archeologa, za pozwoleniem Dolnośląskiego Wojewódzkiego Konserwatora Zabytków. W trakcie ewentualnych ratowniczych badań archeologicznych wszelkie odkryte przedmioty zabytkowe oraz obiekty nieruchome, nawarstwienia kulturowe podlegają ochronie w myśl przepisów ustawy z dnia 23 lipca 2003 r. o ochronie zabytków i opiece nad zabytkami (t.j. Dz. U. z 2022 r., poz. 840).

Niniejsza opinia nie zwalnia od konieczności uzyskania innych wymaganych przepisami prawa opinii, uzgodnień i pozwoleń.

Daniel Gibski
Dolnośląski Wojewódzki
Konserwator Zabytków

[pismo podpisane elektronicznie]

Otrzymują:

1. Adresat
2. a/a Wrocław ul. Muchoborska

spełniono obowiązek wynikający z RODO

Sprawę prowadzi Inspektor Wydziału Zabytków Archeologicznych – Szymon Jamaszewski - 071 395 80 21, s.jamaszewski@dwkz.pl

Załącznik nr 14
do Polityki Bezpieczeństwa Informacji
w Wojewódzkim Urzędzie Ochrony Zabytków we Wrocławiu

Klauzula Informacyjna o przetwarzaniu danych osobowych

Zgodnie z art. 13 ust. 1 i 2 ogólnego rozporządzenia o ochronie danych Parlamentu Europejskiego i Rady (UE) 2016/679 z dnia 27 kwietnia 2016 r. (dalej RODO) informujemy, że:

1. Administratorem danych osobowych jest Dolnośląski Wojewódzki Konserwator Zabytków z siedzibą we Wrocławiu (50-243) przy ul. Łokietka 11, z którym można nawiązać kontakt:
A. osobiście, poprzez umówienie wizyty;
B. telefonicznie pod nr 71 343 65 01
C. mailowo: dwkz@dwkz.pl
D. korespondencyjnie : Dolnośląski Wojewódzki Konserwator Zabytków, ul. Łokietka 11, 50-243 Wrocław.
 2. W sprawach związanych z danymi osobowymi można kontaktować się z inspektorem ochrony danych w Wojewódzkim Urzędzie Ochrony Zabytków we Wrocławiu:
Inspektor: Mateusz Adamczyk
Adres e-mail: iod@dwkz.pl
lub w siedzibie urzędu: Wojewódzki Urząd Ochrony Zabytków we Wrocławiu, ul. Łokietka 11, 50-243 Wrocław.
 3. Administrator gromadzi dane osobowe w celu realizacji zadań wynikających z obowiązującego prawa, w szczególności ustawy z dnia 23 lipca 2003 r. o ochronie zabytków i opiece nad zabytkami na podstawie art. 6 ust. 1 lit e RODO w celu przeprowadzenia postępowania administracyjnego. W związku z powyższym dane gromadzone dane osobowe mogą być przekazywane:
A. podmiotom upoważnionym na podstawie obowiązujących przepisów prawa (np. Sądy, prokuratura, jednostki policji etc.);
B. podmioty, które przetwarzają dane na podstawie zawartej przez Administratora umowy o przetwarzanie danych osobowych (np. kancelarie adwokackie reprezentujące Dolnośląskiego Wojewódzkiego Konserwatora Zabytków, firmy informatyczne sprawujące nadzór nad siecią informatyczną, w której zapisane są gromadzone dane etc.)
 4. Podanie danych osobowych jest dobrowolne, jednakże niepodanie danych niezbędnych do przeprowadzenia postępowania administracyjnego, m.in. takich jak imię, nazwisko, adres do korespondencji, w szczególnych sytuacjach nr PESEL może spowodować odmowę wszczęcia postępowania, wskutek braku możliwości ustalenia i identyfikacji strony postępowania administracyjnego w rozumieniu art. 28 kodeksu postępowania administracyjnego. Powyższe nie dotyczy jeżeli przepis obowiązującego prawa nakłada na stronę obowiązek wskazania określonych w danym przepisie prawnym danych identyfikujących tą osobę.
 5. Zebrane dane nie będą przekazywane do Państw trzecich.
 6. Dane osobowe będą przetwarzane przez okres niezbędny do realizacji wskazanego w pkt 3 celu przetwarzania, w tym również obowiązku archiwizacyjnego wynikającego z odrębnych ustaw i innych przepisów prawa.
 7. Każdy, kogo dane osobowe są przetwarzane przez Dolnośląskiego Wojewódzkiego Konserwatora Zabytków, ma prawo do:
A. dostępu do treści zgromadzonych danych;
B. sprostowania danych;
D. ograniczenia przetwarzania danych;
E. przenoszenia danych;
F. wniesienia sprzeciwu wobec przetwarzania danych.
 8. Zgromadzone dane osobowe nie będą poddawane zautomatyzowanemu podejmowaniu decyzji, w tym również profilowaniu.
 9. Każdy, kto uważa, że jego dane są przetwarzane w sposób nieprawidłowy ma prawo złożenia skargi do Prezesa Urzędu Ochrony Danych Osobowych
- ul. Stawki 2, 00-193 Warszawa
Tel. 606-950-000

PROTOKÓŁ Nr ZGKIKM.TZ.6630.725.2025
Z NARADY KOORDYNACYJNEJ
w sprawie usytuowania projektowanych sieci uzbrojenia terenu

Opis przedmiotu narady:

Przedmiot narady koordynacyjnej: Projekt sieci ciepłowniczej wysokiego parametru

Lokalizacja obiektu: ul. Duńska, Traktatowa, Muchoborska, dz. 85/3 AR-3; dz. 76/7, 76/9 AR-5; dz. 1/1, 2/1, 3/14, 3/15, 3/23, 3/24, 5/1, 7/3, 8/5 AR-6 obręb Muchobór Mały we Wrocławiu

Data wpływu: 2025-05-28

Wnioskodawca: AJG PROJEKT MARCIN GAWRON
50-506 WROCŁAW, ul. PIĘKNA 23g/11

Przewodniczący narady koordynacyjnej: Kierownik Biura Narad Koordynacyjnych Włodzimierz Struś

Protokolant narady koordynacyjnej: Włodzimierz Struś

Termin zakończenia narady koordynacyjnej: 2025-06-05

Miejsce i sposób przeprowadzenia narady koordynacyjnej: narada w siedzibie ZGKiKM za pomocą środków komunikacji elektronicznej.

Wynik narady koordynacyjnej: **jednomyślny i pozytywny.**

Treść protokołu została uzgodniona z osobami które uczestniczyły w naradzie wyłącznie za pomocą środków komunikacji elektronicznej.

Podmioty władające sieciami uzbrojenia terenu:			
Lp.	Oznaczenie podmiotu oraz imię i nazwisko osoby, która ten podmiot reprezentuje:	Stanowisko/treść uwagi	Podpis
1.	ESV Serwis Sp. z o.o. _____	pozytywne bez uwag _____ Należy zawiadomiony podmiot nie uczestniczył w naradzie	
2.	FORTUM NETWORK WROCŁAW SP. Z O.O. _____ Oliwia Taraszkiewicz	pozytywne bez uwag _____ Brak uwag	
3.	GAZ-SYSTEM S.A. Oddział we Wrocławiu _____ Michał Wieczorek	nie dotyczy _____ Nie dotyczy	
4.	HAWA TELEKOM Sp. z o.o. _____ Łukasz Schlichting	nie dotyczy _____ Nie dotyczy	
5.	Miejskie Przedsiębiorstwo Komunikacyjne sp. z o.o. _____ Paweł Żurek	nie dotyczy _____ Nie dotyczy	
6.	MPWiK S.A. _____ Alicja Hrycyk	pozytywne z uwagami _____ Trasa: b/u Inne uwagi –prace ziemne w strefie istniejących przewodów wod-kan wykonać ręcznie, zachować min 0,5m w „świecie” od istniejących przewodów wod-kan i 0,7m w „świecie” od projektowanych przewodów i urządzeń wod-kan Przed rozpoczęciem robót należy zweryfikować rzędne i współrzędne istniejących i projektowanych sieci i urządzeń wod-kan.	
7.	NETIA S.A. _____ Paweł Taraska	pozytywne z uwagami _____ Uzgadnia się z następującymi uwagami: -prace w pobliżu urządzeń telekomunikacyjnych prowadzić bez sprzętu mechanicznego, pod nadzorem przedstawiciela	12 z 21

		Netii -kolidujące urządzenia telekomunikacyjne należy zabezpieczyć zgodnie z normami -w przypadku wystąpienia konieczności przebudowy P.T. uzgodnić z Netia S.A. Wrocław, ul. Strzegomska 142A -powiadomić o terminie rozpoczęcia robót na adres nadzory@netia.pl	
8.	ORANGE POLSKA S.A. _____	pozytywne bez uwag Należyście zawiadomiony podmiot nie uczestniczył w naradzie	
9.	Polska Spółka Gazownictwa sp. z o.o - Oddział Zakład Gazowniczy we Wrocławiu Justyna Stępak _____	pozytywne z uwagami W miejscu skrzyżowań z naszą siecią rozdzielczą należy zachować minimalną pionową odległość 0,2 m pomiędzy zewnętrznymi powierzchniami projektowanego uzbrojenia podziemnego, a istniejącej sieci gazowej. Dodatkowo - dla sieci gazowej występującej na terenie opracowania, wyznaczamy strefę kontrolowaną, której wielkość określona została w Rozporządzeniu Ministra Gospodarki w sprawie warunków technicznych jakim powinny odpowiadać sieci gazowe i ich usytuowanie (Dz. U. Poz. 640 z dnia 04.06.2013r.). W myśl zapisu cytowanego wyżej rozporządzenia w strefach tych nie należy podejmować działań mogących spowodować uszkodzenie gazociągu podczas jego użytkowania. W miejscach skrzyżowań i zbliżeń z siecią gazową prace prowadzić ręcznie z zachowaniem szczególnej ostrożności zgodnie z obowiązującymi normami i przepisami techniczno-budowlanymi. W przypadku stwierdzenia jakichkolwiek rozbieżności w zakresie posadowienia istniejącej sieci gazowej należy bezwzględnie powiadomić służby gazownicze. O terminie rozpoczęcia prac prowadzonych w zbliżeniu do sieci gazowej należy powiadomić z 14 dniowym wyprzedzeniem Gazownię Wrocław Południe, ul. Tęczowa 35-45, 53-601 Wrocław lub e-mailem: gazownia.wroclaw.poludnie@psgaz.pl	
10.	Polskie Koleje Państwowe S.A. _____	pozytywne bez uwag Należyście zawiadomiony podmiot nie uczestniczył w naradzie	
11.	TAURON Dystrybucja S.A. Hubert Lisiecki _____	pozytywne z uwagami Uzgadnia się z uwagą, że prace w pobliżu urządzeń podziemnych TD SA, należy wykonać ręcznie, zgodnie z obowiązującymi normami. Wskazane jest ze względu na bezpieczeństwo osób i mienia, by przed przystąpieniem do prac wystąpić do TD SA, O/Wrocław o nadzór. Dodatkowo, proszę stosować Wytyczne do zabezpieczenia kabli TD SA, oraz przepisy bezpiecznej pracy w pobliżu urządzeń będących pod napięciem. W zakresie uzgodnienia oraz ewentualnych kolizji z siecią oświetlenia drogowego, należy kontaktować się z właścicielem tej sieci, tj. TAURON Nowe Technologie S.A., urzędem gminy lub innym.	
12.	Zarząd Dróg i Utrzymania Miasta Agnieszka Wróblewska _____	pozytywne bez uwag Brak uwag	
13.	Zarząd Zieleni Miejskiej Katarzyna Jacek _____	pozytywne z uwagami Dokumentację wykonaną zgodnie z Zarządzeniem nr 1217/19 Prezydenta Wrocławia z dnia 28.06.2019 należy uzgodnić z ZZM. W przypadku wprowadzenia zmian na etapie uzgadniania, projekt należy ponownie złożyć na naradę koordynacyjną.	

2025-06-06

Data sporządzenia protokołu

.....13:21
Podpis i pieczęć przewodniczącego narady koordynacyjnej

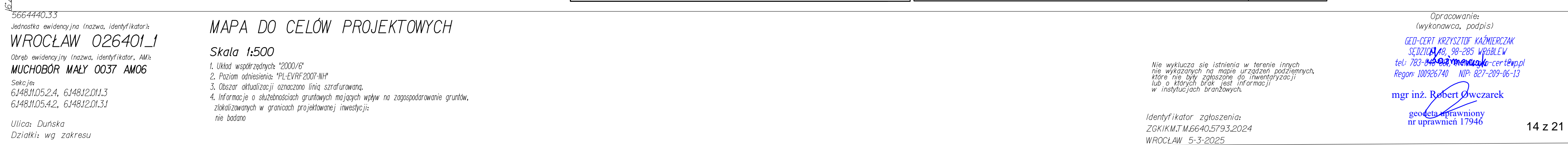

DECYZJA 1519.2024

Na podstawie art. 19 ust. 5, art. 39 ust. 3 i 3a ustawy z dnia 21 marca 1985 r. o drogach publicznych (t.j. Dz. U. z 2024 r. poz. 320) oraz art. 104 § 1 ustawy z dnia 14 czerwca 1960 r. - Kodeks postępowania administracyjnego (t.j. Dz. U. z 2024 r. poz. 572), a także upoważnienia Prezydenta Wrocławia nr 391/I/JO/19 z dnia 6 sierpnia 2019 r. w sprawie upoważnienia Kierownika Działu Uzgodnień Zarządu Dróg i Utrzymania Miasta we Wrocławiu do wydawania decyzji administracyjnych w zakresie przewidzianym ustawą o drogach publicznych, po rozpatrzeniu wniosku wniesionego przez pełnomocnika Pana Marcina Gawrona, w dniu 21.10.2024 r., w imieniu inwestora Fortum Network Wrocław Sp. z o.o. z siedzibą przy ul. A. Słonimskiego 1a, 50-304 Wrocław o wydanie zezwolenia na lokalizację w pasie drogowym ul. Traktatowej, ul. Duńskiej i ul. Muchoborskiej we Wrocławiu, urządzenia obcego:

1. **Z e z w a l a s i ę** inwestorowi na przebudowę sieci ciepłowniczej wraz z przyłączami w pasie drogowym ul. Traktatowej (dz. nr 76/7, AM-5 oraz dz. nr 85/3, AM-3, obręb Muchobór Mały), ul. Duńskiej (dz. nr 7/3, AM-6, obręb Muchobór Mały) oraz ul. Muchoborskiej (dz. nr 76/9, AM-5 oraz dz. nr 1/1, 2/1 i 3/23, AM-6, obręb Muchobór Mały) we Wrocławiu.
2. **Ustala się następujące warunki zezwolenia:**
 - a) przekroczenie poprzeczne jezdni należy wykonać metodą wykopu półkolkowego
 - b) w przypadku realizacji inwestycji w trakcie obowiązywania gwarancji powykonawczej na roboty nawierzchniowe, inwestor zobowiązany jest do zapewnienia podtrzymania gwarancji na terenie przedmiotowej inwestycji
 - c) w przypadku projektowania sieci i przyłączy na terenach zieleni należy zachować zgodność z wymogami Zarządzenia Prezydenta Wrocławia nr 1217/19 z dnia 28 czerwca 2019 r. w sprawie ochrony drzew i rozwoju terenów zieleni Wrocławia
 - d) w przypadku projektowania sieci i przyłączy na terenach zieleni projekt należy uzgodnić z Zarządem Zieleni Miejskiej we Wrocławiu
 - e) należy zachować zgodność z wymogami Rozporządzenia Ministra Infrastruktury z dnia 24 czerwca 2022 r. w sprawie przepisów techniczno-budowlanych dotyczących dróg publicznych (Dz. U. z 2022 r. poz. 1518)
 - f) należy skoordynować usytuowanie projektowanych sieci uzbrojenia terenu i przyłączy z Zarządem Geodezji, Kartografii i Katastru Miejskiego we Wrocławiu
 - g) dla robót rozkopowych należy opracować i uzgodnić z zarządcą drogi projekt odbudowy nawierzchni pasa drogowego, uzyskać pozytywną opinię projektu organizacji ruchu zastępczego oraz jego zatwierdzenie, dokonane przez organ zarządzający ruchem
 - h) realizacja i koszt budowy, przebudowy lub remontu urządzeń, nawierzchni w pasie drogowym związanych z wykonaniem zadania ponosi inwestor.

Uzasadnienie

Organ I instancji po wnikliwym przeanalizowaniu sprawy z wniosku o lokalizację urządzenia obcego w pasie drogi, będącej w trwałym zarządzie ZDiUM w oparciu o przedłożone dokumenty postanowił zezwolić na zlokalizowanie wnioskowanego urządzenia obcego przedstawionego w załączniku do niniejszej decyzji.

Zgodnie z treścią art. 39 ust.1 pkt 1 ustawy z dnia 21 marca 1985 r. o drogach publicznych zabronionym jest lokalizowanie lub umieszczanie urządzeń obcych, przedmiotów i materiałów niezwiązanych z potrzebami zarządzania drogami lub potrzebami ruchu drogowego. Wyjątek stanowi zapis ustępu 3 art. 39, zgodnie, z którym w szczególnie uzasadnionych przypadkach lokalizowanie w pasie drogowym urządzeń obcych oraz reklam, może nastąpić wyłącznie za zezwoleniem zarządcy drogi.

Ww. przepisy wskazują, że w celu ochrony pasa drogowego przeznaczonego dla ruchu lub postoju pojazdów oraz ruchu pieszych, ustawodawca wprowadził zakaz lokalizowania w pasie drogi urządzeń obcych niezwiązanych z ruchem pieszych i ruchem kołowym. Warunkiem odstępstwa od zakazu jest wystąpienie w konkretnie rozpatrywanej sprawie przypadku o charakterze wyjątkowym.

W uznaniu organu I instancji w przedmiotowej sprawie zachodzą przesłanki z art. 39 ust 3 ustawy z dnia 21 marca 1985 r. o drogach publicznych uzasadniające wyrażenie zgody na lokalizację na działkach będących w zarządzie ZDiUM ww. urządzenia.

Pouczenie

1. Przed rozpoczęciem robót budowlanych inwestor zobowiązany jest do:
 - a) uzyskania pozwolenia na budowę lub zgłoszenia budowy albo wykonywania robót budowlanych;

- b) uzgodnienia z zarządcą drogi, przed uzyskaniem pozwolenia na budowę, projektu zagospodarowania działki lub terenu oraz projektu architektoniczno-budowlanego urządzenia, o którym mowa w ust. 3;
- c) uzyskania zezwolenia zarządcy drogi na zajęcie pasa drogowego, dotyczącego prowadzenia robót w pasie drogowym lub na umieszczenie w nim obiektu lub urządzenia, o którym mowa w ust. 3;
2. Zgodnie z art. 39 ust. 4 ustawy o drogach publicznych utrzymanie urządzeń, o których mowa w ust. 3 należy do ich posiadaczy. Zarząd Dróg i Utrzymania Miasta informuje, że odpowiedzialność odszkodowawcza za niedopełnienie tych obowiązków spoczywa wyłącznie na właścicielu lub posiadaczu urządzenia.
3. Zgodnie z art. 39 ust. 5 ustawy o drogach publicznych, jeżeli budowa, przebudowa lub remont drogi wymaga przełożenia urządzenia, o którym mowa w ust. 3, koszt tego przełożenia ponosi jego właściciel.
4. Zgodnie z art. 39 ust. 5a ustawy o drogach publicznych, z zastrzeżeniem art. 32 ust. 3, jeżeli budowa, przebudowa lub remont drogi wymaga przełożenia infrastruktury telekomunikacyjnej umieszczonej w pasie drogowym, koszt tego przełożenia ponosi:
- a. zarządca drogi - w przypadku, gdy nie upłynęły 4 lata od dnia wydania decyzji, o której mowa w ust. 3, pod warunkiem zachowania dotychczasowych właściwości użytkowych oraz parametrów technicznych infrastruktury telekomunikacyjnej;
- b. właściciel infrastruktury telekomunikacyjnej - w przypadku, gdy:
- upłynęły 4 lata od dnia wydania decyzji, o której mowa w ust. 3,
 - na żądanie właściciela wprowadzono ulepszenia w infrastrukturze telekomunikacyjnej,
 - infrastruktura telekomunikacyjna została zlokalizowana w pasie drogowym, mimo że zarządca drogi zawarł w decyzji, o której mowa w ust. 3, informację o planowanej w okresie 4 lat budowie, przebudowie lub remoncie odcinka drogi, którego dotyczy decyzja.
5. Zgodnie z art. 162 § 1 pkt. 2 ustawy – Kodeks postępowania administracyjnego, niedopełnienie warunków określonych w niniejszej decyzji, skutkuje stwierdzeniem jej wygaśnięcia.
6. Od niniejszej decyzji służy stronie odwołanie do Samorządowego Kolegium Odwoławczego we Wrocławiu za moim pośrednictwem, w terminie 14 dni od dnia jej doręczenia, jednakże w trakcie biegu terminu do wniesienia odwołania, strona może się zrzec prawa do wniesienia tego odwołania wobec organu administracji publicznej, który wydał decyzję (art. 127 § 1 i 2, art. 127a § 1 i art. 129 § 1 i 2 ustawy – Kodeks postępowania administracyjnego).
7. Decyzja podlega wykonaniu przed upływem terminu do wniesienia odwołania, jeżeli jest zgodna z żądaniem wszystkich stron lub jeżeli wszystkie strony, zrzekły się prawa do wniesienia tego odwołania (art. 130 § 4 ustawy – Kodeks postępowania administracyjnego).
8. Niniejsza decyzja wygasa jeżeli w ciągu 3 lat od daty jej wydania urządzenie obce/reklama nie zostanie ulokowane w pasie drogowym.

Załącznik: część graficzna decyzji – skala 1:500

OTRZYMUJĄ:

1. Pełnomocnik
Marcin Gawron - AJG Projekt Marcin Gawron ul. Piękna 23g/11, 50-506 Wrocław
2. aa

Z up. Prezydenta
Agnieszka Wróblewska

Kierownik Działu

Informacja o danych osobowych przetwarzanych w Zarządzie Dróg i Utrzymania Miasta we Wrocławiu

Zgodnie z rozporządzeniem Parlamentu Europejskiego i Rady (UE) 2016/679 z dnia 27 kwietnia 2016 r. w sprawie ochrony osób fizycznych w związku z przetwarzaniem danych osobowych i w sprawie swobodnego przepływu takich danych oraz uchylenia dyrektywy 95/46/WE (ogólne rozporządzenie o ochronie danych), (Dz. Urz. UE L 119 z 04.05.2016, str. 1), zwanego dalej RODO, informujemy że:

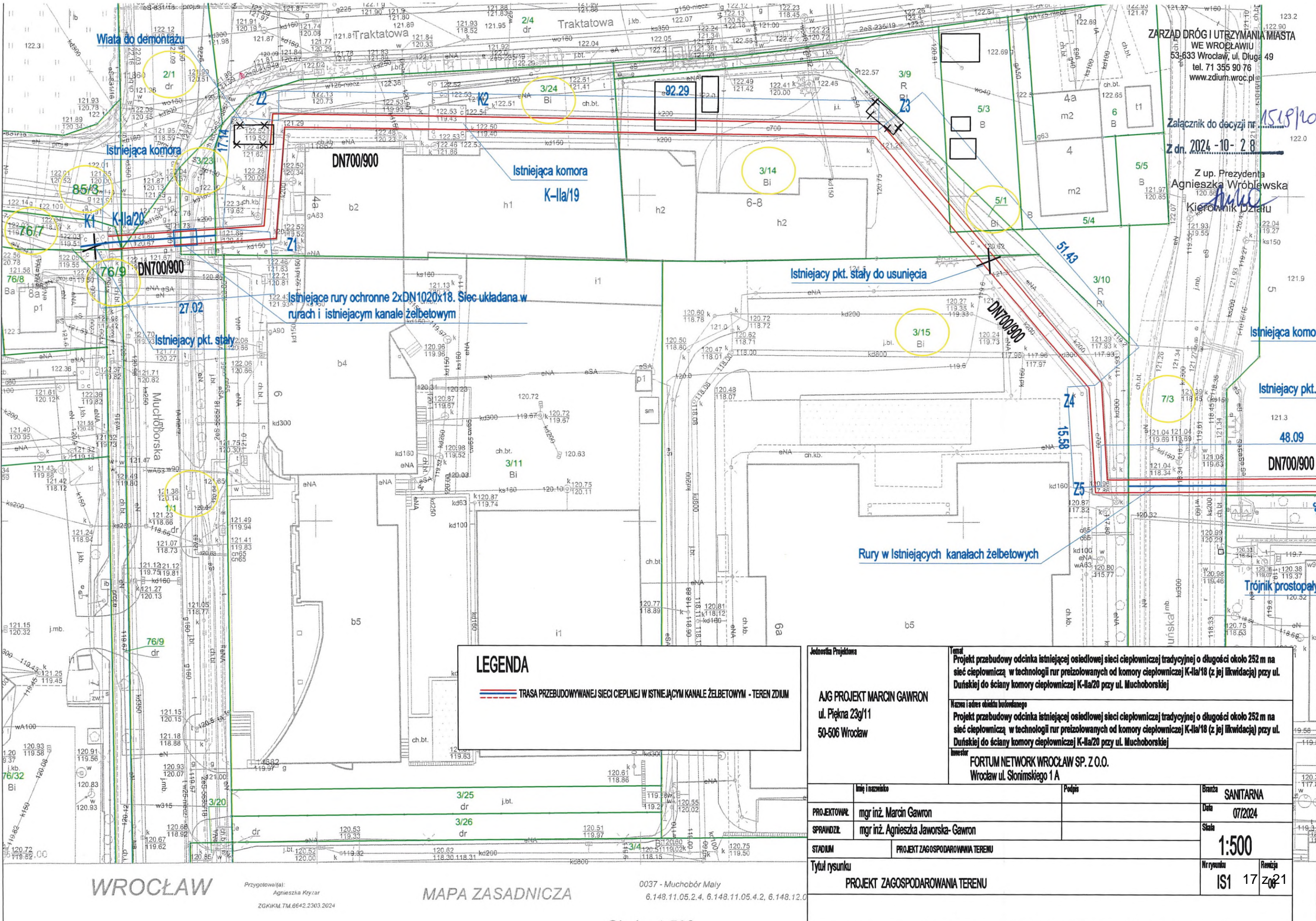
- administratorem Pani/Pana danych osobowych jest Zarząd Dróg i Utrzymania Miasta we Wrocławiu, ul. Długa 49, 53-633 Wrocław, zwany dalej ZDIUM;
- z inspektorem ochrony danych w ZDIUM można skontaktować się wysyłając e-maila na adres iod@zdium.wroc.pl;
- Pani/Pana dane osobowe przetwarzane będą w celu realizacji statutowych zadań Zarządu oraz zadań powierzonych;
- podstawą przetwarzania jest 6 ust. 1 lit. c, lit. e oraz art. 9 ust. 2 lit. f RODO;
- odbiorcami Pani/Pana danych osobowych będą: firmy prowadzące serwis IT systemów informatycznych używanych w ZDIUM, firmy realizujące dla ZDIUM usługi pocztowe, Urząd Miejski Wrocławia oraz podmioty uprawnione na podstawie przepisów prawa;
- Pani/Pana dane osobowe przechowywane będą przez okres czasu określony przepisami prawa lub przez okres niezbędny do ustalenia lub dochodzenia roszczeń związanych z realizacją zadań ZDIUM, w tym umów z kontrahentami;
- posiada Pani/Pan prawo żądania dostępu do danych osobowych, prawo do ich sprostowania, usunięcia lub ograniczenia przetwarzania oraz prawo do wniesienia sprzeciwu wobec przetwarzania;
- ma Pani/Pan prawo wniesienia skargi do organu nadzorczego;
- podanie danych osobowych w celu realizacji zadań statutowych ZDIUM jest obowiązkowe jeżeli wynika to z przepisów prawa, a w pozostałym zakresie jest dobrowolne dla uzyskania informacji o sposobie załatwienia sprawy;
- Pani/Pana dane osobowe nie będą wykorzystywane do zautomatyzowanego podejmowania decyzji ani do profilowania;
- Pani/Pana dane osobowe (imię i nazwisko, adres zamieszkania) zostały pobrane z serwisu internetowego "Kataster Wrocławia".



ZARZĄD DRÓG I UTRZYMANIA MIASTA
WE WROCŁAWIU
53-633 Wrocław, ul. Długa 49
tel. 71 355 90 76
www.zdiu.wroc.pl

Załącznik do decyzji nr 1518/2024

Z dn. 2024-10-28

Z up. Prezydenta
Agnieszka Wróblewska
Kierownik Działu

LEGENDA

TRASA PRZEBUDOWYwanej SIECI CIEPLNEJ W ISTNIEJĄCYM KANALE ŻELBETOWYM - TEREN ZDIUM

Jednostka Projektowa

AJG PROJEKT MARCIN GAWRON
ul. Piękna 23g/11
50-506 Wrocław

Temat

Projekt przebudowy odcinka istniejącej osiedlowej sieci ciepłowniczej tradycyjnej o długości około 252 m na sieć ciepłowniczą w technologii rur preizolowanych od komory ciepłowniczej K-11a/18 (z jej likwidacją) przy ul. Duńskiej do ściany komory ciepłowniczej K-11a/20 przy ul. Muchoborskiej

Nazwa i adres obiektu budowlanego

Projekt przebudowy odcinka istniejącej osiedlowej sieci ciepłowniczej tradycyjnej o długości około 252 m na sieć ciepłowniczą w technologii rur preizolowanych od komory ciepłowniczej K-11a/18 (z jej likwidacją) przy ul. Duńskiej do ściany komory ciepłowniczej K-11a/20 przy ul. Muchoborskiej

Investor

FORTUM NETWORK WROCŁAW SP. Z O.O.
Wrocław ul. Skolimskiego 1A

Imię i nazwisko		Podpis	Branża	SANITARNA
PROJEKTOWAŁ	mgr inż. Marcin Gawron		Data	07/2024
SPRAWDZIŁ	mgr inż. Agnieszka Jaworska-Gawron		Skala	1:500
STADIUM	PROJEKT ZAGOSPODAROWANIA TERENU		Nr rysunku	IS1 17
Tytuł rysunku		PROJEKT ZAGOSPODAROWANIA TERENU	Revizja	20

WROCŁAW

Przygotował(a):
Agnieszka Kryzar
ZGRIKM.TM.6642.2303.2024

MAPA ZASADNICZA

0037 - Muchobór Mały
6.148.11.05.2.4, 6.148.11.05.4.2, 6.148.12.0

Skala: 1:500

na mapie urządzeń podziemnych, które nie były zgłoszone



Marcin Gawron
ul. Piękna 23g/11
50-506 Wrocław

DU. 451.719.2025.4.KJ
L.dz. 9939/2025.6338/2025

Wrocław, 10.09.2025

Dotyczy: uzgodnienia w zakresie zieleni projektu zadania pn.: „Przebudowa odcinka istniejącej sieci ciepłowniczej tradycyjnej na sieć ciepłowniczą 2XDN w technologii rur preizolowanych od komory ciepłowniczej K-IIA/18 przy ul. Duńskiej do komory ciepłowniczej K-IIA/20 przy ul. Muchoborskiej we Wrocławiu”.

Odpowiadając na wniosek z dnia 20.06.2025, uzupełniony dn. 13.08.2025 w sprawie jw. Zarząd Zieleni Miejskiej **opiniuje pozytywnie w zakresie zieleni** przedłożoną dokumentację dotyczącą realizacji przedmiotowej inwestycji w obrębie działek będących w zarządzie ZDiUM przekazanych do bieżącego utrzymania zieleni ZZM na mocy §4 Porozumienia z dnia 23.12.2002 zawartego z Zarządem Dróg i Utrzymania Miasta we Wrocławiu pod następującymi warunkami:

1. Prace w obrębie inwestycji należy prowadzić zgodnie z:
 - ustawą o ochronie przyrody z dnia 16 kwietnia 2004 (Dz.U. z 2024 r. poz. 1478 z późn.zm.);
 - ustawą Prawo ochrony środowiska z dnia 27 kwietnia 2001 (Dz.U. z 2024 r. poz. 54 z późn.zm.);
 - Zarządzeniem nr 1217/19 Prezydenta Wrocławia z dnia 28 czerwca 2019 w sprawie ochrony drzew i rozwoju terenów zieleni Wrocławia.
2. W celu zapewnienia drzewom/krzewom prawidłowej ochrony, w procesie inwestycyjnym na etapie realizacji należy stosować się do zaleceń zawartych w „Kartach informacyjnych do standardów ochrony drzew w inwestycjach Wrocławia”, opublikowanych na stronie internetowej ZZM.
3. Zgodnie z § 2, ust. 3, pkt 2 ww. Zarządzenia Nr 1217/19 Prezydenta Wrocławia, w trakcie realizacji inwestycji należy zapewnić stały nadzór dendrologiczny nad ochroną drzew i krzewów, przez osobę o kwalifikacjach określonych w załączniku nr 2 do ww. zarządzenia:
 - a) w ramach nadzoru dendrologicznego należy stale prowadzić raportowanie robót; raporty wraz z dokumentacją fotograficzną będące podstawą do odbioru przez ZZM prac w zakresie zieleni należy przestać w formie e-mail do ZZM; w przypadku stwierdzenia rażących nieprawidłowości podczas prowadzenia nadzoru raport należy sporządzić i przestać niezwłocznie do ZZM oraz wyegzekwować od wykonawcy prac natychmiastowe usunięcie nieprawidłowości;
 - b) dokumenty z terminem realizacji prac oraz potwierdzenie zlecenia nadzoru dendrologicznego należy przestać do ZZM powołując się na numer niniejszego uzgodnienia, w terminie min. 14 dni przed wejściem w teren; w przypadku nie przesłania wskazanych dokumentów niniejsze uzgodnienie traci ważność.
4. Z uwagi na wykonywanie prac w bezpośrednim sąsiedztwie istniejącej zieleni:
 - prace w strefie ochrony drzew i krzewów (SOD) należy prowadzić pod ścisłym nadzorem dendrologicznym;
 - przesadzane krzewy nr 2, 3, 108, 109 na czas prac należy zadołować, na następnie posadzić w to samo miejsce, zgodnie z dokumentacją projektową. Inwestor jest zobowiązany do objęcia przesadzanych krzewów minimum rocznym okresem gwarancji. W przypadku stwierdzenia obumarcia krzewów Inwestor jest zobowiązany do ich odtworzenia i objęciem rocznym okresem gwarancji i pielęgnacji;
 - zabrania się gromadzenia odpadów po materiałach budowlanych, urobku oraz sprzętu na trawnikach, przy pniach i pod koronami drzew – należy składować je poza SOD.



5. Trawniki należy założyć w obszarze zgodnym z przedłożoną dokumentacją projektową oraz odtworzyć na całej powierzchni, która ulegnie zniszczeniu w wyniku poruszania się sprzętu i podczas prowadzonych prac, niezwłocznie po ich zakończeniu. W tym celu teren należy oczyścić z piasku, gruzu i pozostałości budowlanych, wyrównać, nawieźć min. 20 cm warstwę humusu, wysiać nasiona traw w ilości min. 2,5 kg/ar (z dostosowaniem mieszanki do warunków siedliskowych i pasa drogowego), przykryć 1-cm warstwą humusu i uwałować. Trawniki uznaje się za odtworzone po pełnym poroście trawy (nie dopuszcza się udziału powierzchni pokrywanej przez chwasty w ilości powyżej 2% całości terenu) oraz wykonaniu pierwszego koszenia, zgrabieniu i wywiezieniu biomasy.
6. Przed przystąpieniem do prac w pasie drogowym Inwestor zobowiązany jest do uzyskania zezwolenie od zarządcy drogi (ZDiUM we Wrocławiu) na zajęcie pasa drogowego i prowadzenie w nim robót związanych z realizacją przedmiotowej inwestycji, w tym w zakresie zieleni.
7. O zakończeniu robót związanych z inwestycją i gotowości do odbioru prac w zakresie zieleni należy powiadomić tut. Zarząd. Prace należy wykonać w pełnym zakresie, zgodnie z dokumentacją projektową oraz wydanym uzgodnieniem. Przez gotowość odbioru rozumie się osiągnięcie pełnego, ostatecznego efektu, zamierzonego w projekcie. Nie dopuszcza się odbioru prac wykonanych częściowo lub nieprawidłowo.
8. Inwestor jest zobowiązany do przekazania Wykonawcy robót dokumentacji projektowej wraz z warunkami niniejszego uzgodnienia i niezbędnymi załącznikami w zakresie projektu zieleni.

Dokumentacja – zał. nr 1 jest integralną częścią niniejszego uzgodnienia. Wszelkie zmiany wprowadzane do projektu po dacie niniejszego uzgodnienia oraz w trakcie jego realizacji należy uzgadniać w tut. Zarządzie.

Uzgodnienie jest ważne do **30.09.2026** i nie zwalnia z obowiązku uzyskania innych niezbędnych decyzji i uzgodnień.

K I E R O W N I K
Lidia Kaczewska

Sprawę prowadzi: Katarzyna Jacek tel. 71 323 50 80, e-mail: katarzyna.jacek@zzm.wroc.pl

Załączniki: 1. Inwentaryzacja zieleni – 11.2024.

Otrzymują:

1. Adresat
2. a/a

Do wiadomości:

1. Zarząd Dróg i Utrzymania Miasta, ul. Długa 49, 53-633 Wrocław

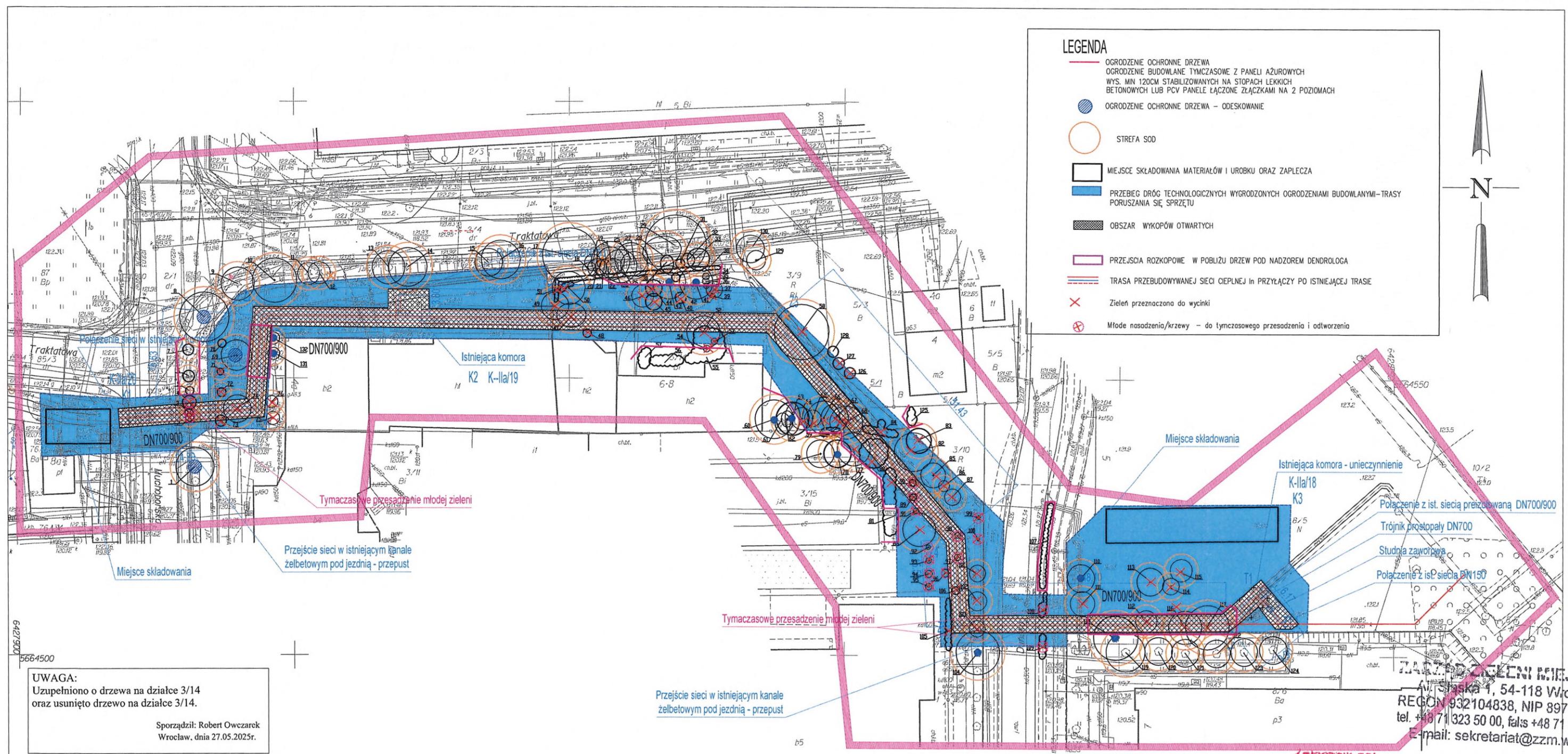

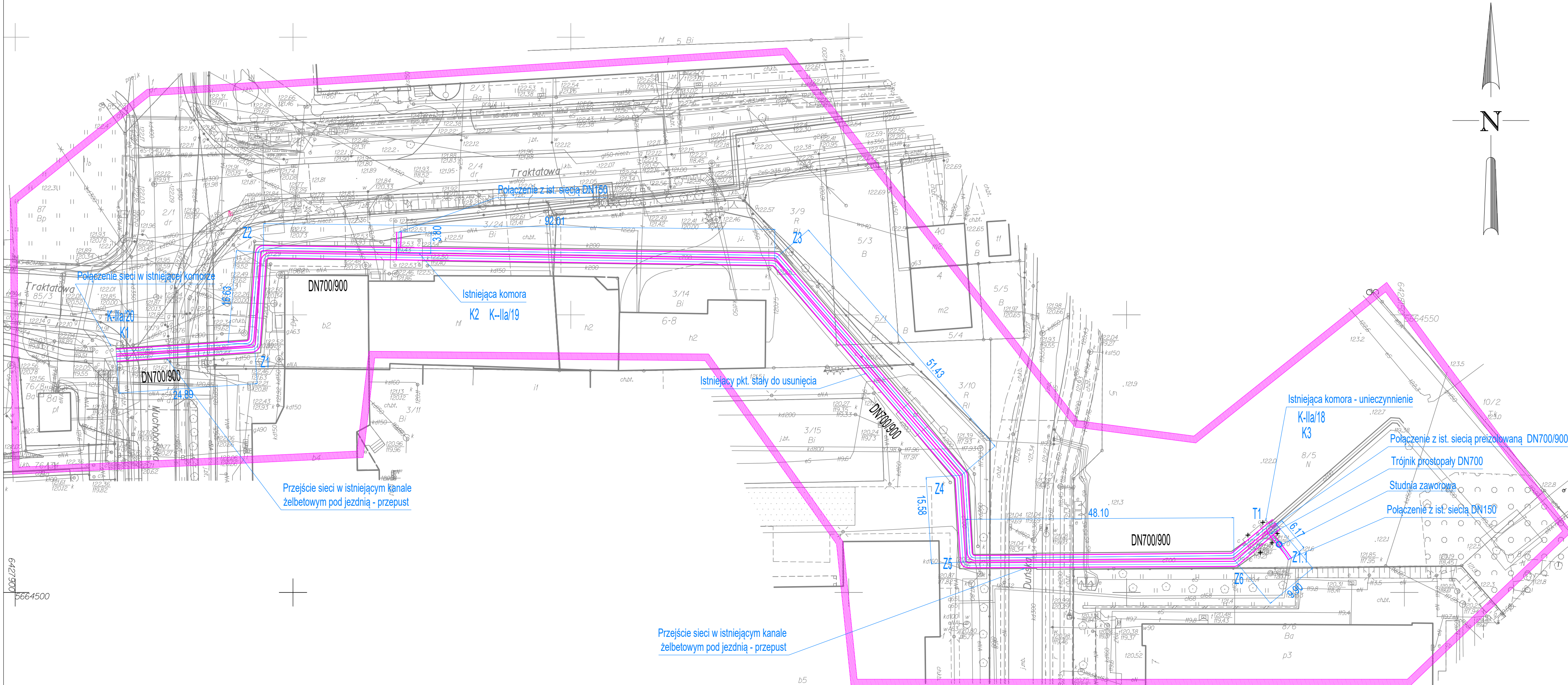

Poświadczam, że niniejszy dokument został opracowany w wyniku prac geodezyjnych i kartograficznych, których rezultaty zawiera operat techniczny pozytywnie zweryfikowany. Jednocześnie informuję, że jestem świadomy odpowiedzialności karnej za złożenie fałszywego oświadczenia.	
Identyfikator zgłoszenia prac geodezyjnych	ZGKIKM.TM.6640.5793.2024
Organ służby geodezyjnej, który otrzymał zgłoszenie	ZGKIKM we Wrocławiu
Wykonawca prac geodezyjnych	"GEO-CERT" Krzysztof Kaźmierczak
Nr oraz data sporządzenia dokumentu zawierającego wynik pozytywnej weryfikacji	ZGKIKM.TM.6640.5793.2024_1_p1 z 12.03.2025r.
Imię i nazwisko oraz nr uprawnień zawodowych kierownika prac	Robert Owczarek nr upr. 17946

Zatwierdzam trasę przebudowy sieci ciepłowniczej 2xDN700
Fortum Network Wrocław Sp. z o.o.

	Przebudowywana sieć ciepłownicza
	elementy infrastruktury ciepłowniczej przeznaczone do unieczynnienia
	Studnie zaworowe ciepłownicze

Jednostka Projektowa		Temat	
AUG PROJEKT MARCIN GAWRON ul. Piękna 23g/11 50-506 Wrocław		Projekt przebudowy odcinka istniejącej sieci ciepłowniczej tradycyjnej 2xDN700 na sieć ciepłowniczą 2xDN700 w technologii rur preizolowanych od komory ciepłowniczej K-IIa/18 (z jej likwidacją) przy ul. Duńskiej do ściany komory ciepłowniczej K-IIa/20 przy ul. Muchoborskiej we Wrocławiu	
Nazwa i adres obiektu budowlanego		Projekt przebudowy odcinka istniejącej sieci ciepłowniczej tradycyjnej 2xDN700 na sieć ciepłowniczą 2xDN700 w technologii rur preizolowanych od komory ciepłowniczej K-IIa/18 (z jej likwidacją) przy ul. Duńskiej do ściany komory ciepłowniczej K-IIa/20 przy ul. Muchoborskiej we Wrocławiu	
Inwestor		FORTUM NETWORK WROCLAW SP. Z O.O. Wrocław ul. Słomskiego 1 A	
Imię i nazwisko		Specjalność nr upr.	Podpis
mgr inż. Marcin Gawron		sanitarna - 940505	
PROJEKTOWAŁ		Branża	
mgr inż. Marcin Gawron		sanitarna	
SPRAWDZIŁ		Data	
mgr inż. Marcin Gawron		05/2025	
STADIUM		Skala	
PROJEKT ZAGOSPODAROWANIA TERENU		1:500	
Tytuł rysunku		Nr rysunku	
PROJEKT ZAGOSPODAROWANIA TERENU		IS1	

ZA ZGODNOŚĆ Z ORYGINAŁEM MAPY
DO CELÓW PROJEKTOWYCH

Marcin Gawron

5664440.33
Jednostka ewidencyjna (nazwa, identyfikator):
WROCLAW 026401_1
Obręb ewidencyjny (nazwa, identyfikator, AM):
MUCHOBÓR MAŁY 0037 AM06
Sektory:
6148.II.05.2.4, 6148.II.01.1.3
6148.II.05.4.2, 6148.II.01.3.1
Ulica: Duńska
Działki: wg zakresu

MAPA DO CELÓW PROJEKTOWYCH

Skala 1:500

- Układ współrzędnych: "2000/G"
- Poziom odniesienia: "PL-EVRF2007-NH"
- Obszar aktualizacji oznaczono linią szrafurowaną.
- Informacje o służebnościach gruntowych mających wpływ na zagospodarowanie gruntów, zlokalizowanych w granicach projektowanej inwestycji: nie badano

Nie wyklucza się istnienia w terenie innych nie wykazanych na mapie urządzeń podziemnych, które nie były zgłoszone do inwentaryzacji lub o których brak jest informacji w instytucjach branżowych.

Identyfikator zgłoszenia:
ZGKIKM.TM.6640.5793.2024
WROCLAW 5-3-2025

Opracowanie:
(wykonawca, podpis)
GEO-CERT KRZYSZTOF KAŻMIERCZAK
ŚCIEŻKA 48, 98-285 WRÓBLEW
tel: 783-840-000, 783-840-001
Regon: 140926740 NIP: 827-209-06-13

mgr inż. Robert Owczarek
geodeta uprawniony
nr uprawnień 17946